京城日報
夕刊
二月二十二日（日）
發行所　京城府大平通一丁目　合資會社京城日報社

時計完全修理　村木時計店

再燃した失言問題
恐懼の意を表するに如何なる措置を執つたか
山岡、花井兩博士の追擊に貴族院俄然緊張す

【東京電報】幣原首相代理の失言問題は貴族院にても再燃し、廿一日の豫算總會にて山岡萬之助（研究）花井卓藏（交友）兩博士が轡を並べて政府に迫り、全院に多大の衝動を與へた、即ち山岡氏の所論は

一、幣原首相代理の衆議院における失言と貴族院での釋明はその趣旨にて全く矛盾してゐる
二、政府の措置は當を失し、衆議院に空前の紛擾を招き國務を澁滯せしめたるは政府の重大な責任である
三、御批准終了に藉口し、輔弼の責を回避せんとする首相代理の失言は斷じて不問に附し得ぬ、首相代理は恐懼の意を表すべきでないか
四、恐懼の意を表する爲め如何なる措置を執れるや

の四點に關するが、幣原首相代理の答辯は曖昧を極めたので花井氏は引續き立つて

幣原首相代理の失言は憲法第三條および第五十五條に背反する重大問題である

と痛烈に論斷を突き、更に

本問題は單に幣原首相代理の責任のみに止まらず、大臣責任論の本義より見て全閣僚の責任を問はねばならぬ、政府はよく考慮の上明快の答辯を望む

と強文句を殘し、發言を後日に留保した、兩博士の追窮は廿三日にも繼續さるべく、貴族院各派は俄然緊張しその成行きはますます注目されて來た

花井博士の追窮に政府苦境に立つ
「取消し」て問題消滅と稱するも事實は辯駁に窮す

【東京電報】廿一日貴族院豫算總會における幣原首相代理の失言問題に關する花井卓藏氏の論難に對し政府側では幣原首相代理より當時述べてゐる如く、當該問題の答辯は議題から出たものでないことは極めて明瞭であり、且幣原首相代理もその失言なるを認め取消したのであるから問題はすでに消滅した。政府的に法律的に或る種の事態が現はれ、又は殘るといふものであれば兎も角、今回の失言は斯る性質のものではなく單なる言ひ違ひである。これを以て憲法上の非違ありとする如き徒らに論理の遊戯に墮らにして、その實際を見ざるものとの譏を免れないであらうと稱してゐるが、實際は今後更に試みんとする花井博士の法理論は、政府としても否定の論據乏しく、さりとてこれを容認せば政府の運命に關することであり、その措置に窮してゐるもの丶如くである

委員外の池田男を立て失言問題を追窮
あすの豫算總會にて形勢重大化の模樣

【東京電報】幣原首相代理の失言問題は廿一日貴族院豫算總會にて再燃したが貴族院各派間では幣原首相代理の失言問題は、解決に當り之を取消して居るので議事紛亂の責任は政府において認めた結果となり、しかも貴族院における釋明と矛盾せる趣旨の取消をしてゐるのであるから貴族院にてこれが重大問題化するは當然である。議事紛亂は國務澁滯の政治的責任が衆議院では論議されてゐないのは與野兩黨の妥協に依るもので、事實上の消滅ではない更に幣原代理の失言に對し若槻首相も同一の責任を負ふや否やは公法上の難しい問題で、貴族院としては今後十分檢討し政府の責任を質すべきであるとなし、殊に反政府派では二十三日の豫算總會にて公正會池田長康男をして委員外議員として發言を求めしめ、失言問題の論戰に參加せしめんとし、今後問題は重大化する形勢である

與黨少壯派兩法案に反對
民黨漸く多事

【東京電報】民政黨の少壯派議員中には政府提出の勞働組合法案および勞働爭議調停法案に反對を唱へてゐたが、すでに黨幹部が承諾を與へた以上最後の手段による外なしとて廿一日午後武藤謙士、高橋熊太郎、濱野徹太郎、風見章、三浦虎雄、渡邊泰邦、最上政三、多田滿長、青島賢次郎、山本實彥の十氏打合の結果

一、勞働組合法案は今後代議士會その他で極力此會局原案通過に努力する
一、爭議調停法案は衆議院で握潰しとなるやう努める
一、而して愈々黨の大勢これを許さざるときは斷然兩法案の採決に際し欠席する

といふに一致し、こゝに郷黨同盟を以て同志を糾合し斷乎として之れに臨むに決した、なほ右の同志には岡崎一氏その他も參加の意で更に杉浦武雄、山桝儀重氏等も若し兩法案の委員となるにおいて極力反對を主張することゝなつてをり容易ならざる氣配を示してゐる

明日の貴族院
金杉、前田子等起つ

【東京電報】廿三日の貴族院は午前十時より本會議を開き、政府案七案を委員附託とした上國務大臣に對する質問を續行乾俊男（公正）金杉英五郎（研究）兩氏が首相內相に、前田利定子（研究）は首相、內相、藏相に鋒を向ける。又本會議と併行し午前十時より豫算總會が開かれる外午前十時から著作權法午後一時半から瓦斯事業法の各委員會がある

衆議院　【東京電報】廿三日の衆議院は本會議は休み午前十時より議院委員會、米穀法案、小作法案、婦人公民權案の各委員會が開かれる

埴原正直氏重態

【東京電報】「スモール・ハニ」の名を以て話題に上つた元駐米大使埴原正直氏は、持病の胸膜硬化症で鎌倉に靜養中のところ、最近病勢に禍り築地聖路加病院に入院二月五日退院、自邸に靜養してゐたが二十日來容態急變し危篤に陷つた

首相の全快を俟ち更始一新する
關東代議士懇談會で內閣改造問題協議

【東京電報】與黨の關東代議士會は、二十一日衆議院議員控室に開き、臨時內閣改造問題につき三木氏より經過を報告の上

自分の意見はこの際述べぬが、今日までの經過より見るにこの際何とか更始一新せねばならぬ立場にある、そこで黨の個人個人に當つて見たが內閣を改造し政府の基礎を鞏固にせねばならぬとの意見を抱く人が多い、自分は某閣僚に意見を述べたところ閣僚としては意見を述べなかつたが強いて之を阻止はしなかつた、しかし自分は議會中にこれを決行する意志はないが、折角議會中集まつてゐる際豫め諒解を求めておきたい

と述べ懇談の結果、內閣改造には贊成だがその時期方法については黨本位の立場に基づくこととなり左の決議をなし九時半散會した

決議

濱口首相の全快を機とし內治外交百般に亘り一大躍進を爲し益々國民の信顧に報いんことを期す

改造運動の裏面に小泉三申老躍動
三木派少壯派の合流注目さる

【東京電報】與黨內部の改造問題に火をつけた三木武吉氏一派は中野正剛氏一派の少壯組との合流により內閣改造問題はこゝに漸次表面化して來た、即ち廿一日夜の與黨關東代議士會における三木武吉氏の改造運動經過報告會に躍起は右運動具體化の第一聲といふべく次で廿二日午前十一時東京會館にて九州の吉田磯吉、福島の大島要三兩氏を發起人に立て、森田總務以下六十余名出席、引續き同日午後九時丸の內中央亭にて發起人主催の下に有志代議士懇談會を開き陣容を新たにして內閣更生の實を擧げ、議會終了後新政策を決定し天下に公表することに申し合せを遂げるところあつたが、今回の改造運動の裏面には小泉三申翁の躍動ありといはれて居る

仁取は移轉せぬ
との確報を得て委員歸任 ―上京委員からの入電―

【仁川電話】仁取合併・移轉反對運動に關する仁川側上京委員よりの二十一日夜の入電によれば吉田、澤野兩委員は仁取が移轉しない確信を得たので二十二日安達內相に面會した上運動を打切り、同夜東京發歸仁するはず

運輸計算解散善後協議
容易に捗らぬ株主總會

朝鮮運輸計算會社株主總會は解散か存續かを決すべく激烈なる論爭を血みどろになつて續けつゝあり、鮮內小運送界の支配者を示すものとして最も注目され、總會第二日は廿二日午前十時より社會館において開會の筈であつたが、廿一日の總會第一日において解散派の勝利が確實となつたので同夜重役會を開き、存續派より解散に二ヶ月の猶豫方を希望し、解散派も讓歩して一ヶ月の猶豫を與へやうとしたが、猶豫附解散は商法上不可能なので、廿二日は更に重役會を開き解散善後策を協議し、總會は午後一時に至るも容易に開かれさうにもない

道評議員會諮問案
あすから十五日間道廳に開催

昭和六年度京畿道豫算を中心にして二十三日午前十時から十五日間道廳會議室で開かれる京畿道評議員會の諮問案は左の通りである

第一號　昭和六年度京畿道地方費歲入歲出豫算
第二號　昭和六年度京畿道地方費特別會計歲入歲出豫算
第三號　昭和六年度京畿道地方費恩給特別會計歲入歲出豫算
第四號　京畿道地方稅賦課規則中改正の件
第五號　京畿道不動產取得稅賦課規則中改正の件
第六號　京畿道公立學校授業料徵收規則中改正の件
第七號　京畿道穀物檢査施行規則中改正の件
第八號　京畿道地方費土木費補助規程中改正の件
第九號　京畿道地方費二、三等道路改良費を繼續費と爲しその年期及支出方法を定むるの件
第十號　京畿道地方費土木費補助を繼續費と爲しその年期及支出方法を定むるの件
第十一號　京畿道地方費勸業費を繼續費と爲しその年期及支出方法を定むるの件
第十二號　起債の件
第十三號　傳城水道工事に對し道地方費より補助を爲すの件

三菱副社長に岩崎彥彌太氏

【東京電報】三菱合資會社々長岩崎小彌太男は、大正六年以來社長の椅子に在つたが昨年頃より健康勝れず、今回久しく空位のまゝとなつてゐた副社長に從弟岩崎彥彌太氏を任命し、同氏をして事實上三菱王國の統率をなさしむることゝなつた彥彌太氏は南米における事業視察の旅を終へ目下歸京の途にあり、三月十九日頃歸國の豫定で正式就任はその後となる模樣であるが、彥彌太氏は三菱本家たる前社長久彌男の長男であり、岩崎では本家と分家と交互に社長に就任する慣例となつてゐるので小彌太男の隱退後は當然社長の椅子にすわるべく、三菱王國を背負ひ立つ彥彌太氏の手腕は注目を惹いてゐる

大增刷出來

キング三月號は猛烈な賣行で大增刷しました。又々賣切れぬ中にすぐお求め下さい。

首相遭難當時の懲戒委員會
樞府事務所で開會

【東京電報】濱口首相が東京驛頭における遭難當時警戒の任に當つた高橋特高警務部長、石原兩氏ほか警察官に對する文官高等懲戒委員會は廿日午後一時から樞府事務所に開會審議を行つた

アーヘンの炭坑爆發

【アーヘン廿一日發電】當地の東北約八哩のエシユワイレルにて瓦斯爆發事故起り慘死十四名重輕傷十四名を出し、十二名はなほ生死不明である

府縣部長更迭

【東京電報】左の辭令發表さる

埼玉縣書記官　間宮龍眞　任大分縣書記官　補內務部長
鳥取縣書記官　松本外與麿　任埼玉縣書記官　補學務部長
沖繩縣書記官　吉田實男　任鳥取縣書記官　補學務部長
地方事務官（石川）上村精　任沖繩縣書記官（四）　補學務部長
大分縣書記官　上山一郎　依願免本官

文官高等懲戒委員長荒井氏に決定

【東京電報】文官高等懲戒委員會委員長故松室氏の後任は、廿一日樞密院政府の協議の結果荒井賢太郎氏に決定した

神宮參拜（二十一日分）

▲總數三九九人▲內譯內地人二六八人▲朝鮮人八五人▲支那人六人▲朝鮮神宮奉讚會員三一人▲同年度二一七人

人

◇ゼームス・デビス氏（國際ロータリークラブ東洋派遣員）夫人令孃同伴二十二日午前十時發釜急にて內地へ
◇中山良雄氏（慶尙南道警察部警務課長）二十一日朝大田、江景方面へ出張
◇西山德太郎氏（元山郵便局通信課長）二十二日朝入城、二見旅館へ
◇下村通氏（咸北警察部長）廿一日夕入城不知火
◇鈴木元長氏（陸軍步兵大佐）同上仙館
◇樋口省介氏（朝鮮下關支店長）同右
◇中野然光氏（本社支配人）廿一日東京出發大阪、內鮮に立寄り月末着任
◇林財務局長令兄逝去　本府財務局長林繁藏氏令兄醫學博士武谷三次氏は病氣保養中去る十二日午後三時死去した同氏は福岡縣宗像郡赤間町にて開業醫としての研究を續けつゝあり將來を嘱望されてゐたので病死の爲め惜しまれてゐると林局長は目下政府委員として議會に臨みゐることゝて歸鄉も出來ざりし由

租界回收、法權撤廢の强硬なる督促的提議
全國統一基礎成れる國民政府目的に躍進

【上海廿二日發電】確實なる方面の情報によれば國民會議を五月に控へ國民政府最高幹部は、他年の懸案たる不平等條約の撤廢には名實共に全國統一成れる今が絕好の機會なりとし、從來王正廷氏一任による對外交涉の陣立を更に擴張し、新に租界回收委員會及び治外法權撤廢委員會を設置して國民政府行政院に直屬せしめ、租界回收委員長には顧維鈞氏、また法權撤廢委員長には王寵惠氏をそれぞれ起用するに決し、その結果近くわが國に對しても漢口租界回收法權交涉の即時開始につき强硬なる督促的提議をなし來ることに決した

日支電信協定來週中に調印
重光代理公使時局を語る

【上海廿一日發電】重光代理公使は二十一日朝南京より歸來したが左の如く語る

日支電信會議は吉野委員主としてこれに當り、自分は相談相手として出席した者に過ぎず、佐世保は租界を通過したことでもあり、來週中に調印する。また長崎上海線は支那側の都合で第一第二次字句の整理は大體終結したので事務的の整理を了れば交換公文の署名をする筈である、南京漢口事件の賠償金支拂方法に就ては王正廷氏の北上前に既に決定しをり今何は如何なる手續により結末をつけるか話し合つたがその方法は必ずしも公文の交換を要せず、『話がついた』と言ふ聲明だけで結着を言ふことになつた、賠償金額は南京事件十五萬弗、漢口事件三十萬弗と見て大差はない

なほ同氏は來る廿四日再び南京に赴く豫定である

國民會議招集
五月五日南京に
出席代表の選擧を―政府から全國に命令

【南京廿一日發電】訓政時期に入る支那の建國方針を議する國民會議は來る五月五日南京に招集さるゝに決定し、國民政府當局は諸般の準備を進めてゐたが、國民政府は本日全國に向け國民會議出席代表は四月二十日までに選擧を終り中央に報告せよとの命令を發した

對米銀借款蔣氏承諾す
南京政府顧問のパーカー氏言明

【南京廿一日發電】支那對米銀借款に奔走してゐる南京政府顧問ウイン・パーカー氏は本日蔣介石氏と懇談後

『蔣介石氏はアメリカ政府からの三億オンスの銀借款を承諾した』

と言明した

東雲小唄〔39〕
淡路呼潮作　神保朋世畫

嵐のあと（八）

と――眼猫お松が、ギラッと男殺しの眼を光らせて、

『源公、不可ないよッ』

『だつて、姐御……』

『いゝから、お前は床際にどつとしてお出で。こゝでお前が飛出すと却つて事だ。から云ふ時には、女は一得さ。まア／＼妾に委せしてお置きさ。ほゝ、大丈夫だよ』

さう云ひながら、お松は、さつそくぶいと起上つた。

『おい、こらッ』

『はい』

風に柳と受けて、お松はそのまゝ、縁の外へ。時に、庭先に威嚇つてゐたのは、土州の難兵であつた。

一隊の長、土方總助が白刃を片手に、ぐつと眼を睨きながら、

『こら、女ッ。いましがたこちらへ彰義隊の生き殘りがひとり逃げ込んだであらう？、匿すとためにならんぞッ』

と、土佐訛りで一喝すると、

『いゝえ』

お松は涼しく笑つた。

『誰方もこゝへは……』

『默れッ』

『だつてそれは御無理で御座いませう。默つてゐたのではこちらの事情が通じませぬ。それに隱者といふわけでもなし』

『何ッ』

『おつと、御免なさいまし。ちよつと斷つてゐるンですよ。ほッほゝゝゝ』

『むう！……見たところ一癖ありさうな女だつた。むう！よろし。夫では踏込んで家探しするぞ。よいか、女……』

『御隨意です』

『はて。いやに落着き拂つてゐるが、こして見ると……？　むう、待て／＼。まつたく誰もこゝへは來なかつたか』

土方總助、鋭くいつと、お松の眼を見つめると

『何度いつても同じとでございます。どうとも御自由に』

『ふゝん！』

『土方樣ッ。それにしても、奈には念を入れた方がよしかでせう。この床下まで探索をした奴が、ふいに嫣のやうにかき消えたのですからな』

一隊のひとりが進言をすると、

『さうだ。どうも怪しい』

『一應探して見ないと嘘だ』と他の連中もそれに應じてがやがや騷ぎ立てた。

で、總助も、

『ウン、それでは……』とその氣になり『とにかく、我々を裏へ通してくれ。いま聞いたとほり、部下の者が承知をせんから仕方がない』

『宜しう御座います』

と、お松は冷靜。

『しかし、病人がひとり奧に臥て居りますが、そのおつもりで。なるッたけお靜かにおねがひ致します』

『夫や身內の者か』

『に、妾の弟ですよ』

『よし』

總助のほか、あと兩三名の土州兵が、直ちに泥靴をぬいで縁から上つた。そして全部で五室の屋內を、順々に點檢したが、最後に大藏が臥てゐる奧の室をのぞいたその時、大藏は頭から深くすつぽりと掛蒲團を引つかぶつてゐた。

『あれが病人か』

『はい』

お松の聲はさすがに必死だつた何がさて血の雨が降るか降らぬかの瀨戶際たのもこれ千番に一番のかねあひだ。

あすの天氣（73）

高氣壓は、支那內陸と滿洲方面に擴がり半島はその中間にあつて氣壓はやゝ高いがその配置は西岸は低り東岸北部には雪が降つてゐるが氣溫は昨朝より二度內外上つた、明日は大體天氣が良い

豫報　晴一時曇

獨特の速効を誇る
霜燒にペルメル
主効
霜燒　外傷の火傷ヒビ　肌の粉化アレ下し　お白粉ウカマタルチ　鼻の腐食落病　皮膚の脂肪り　顏の刺の痛み　痔の痛み
◇赤く膨れた手　紫色に腫れた耳朶　痛く痒い足の指　痛々しいのは霜燒です
◇一度ペルメルを使つて見て下さい　一と晩の實驗で如何によく効く薬であるかをお知りなさるでありませう　ヒヤヤアレ性などは翌朝までに跡も形もなくなつてゐます
◇各の家庭に是非一個！
定價　二十錢　三十錢　四十錢　一圓
全國の信用ある藥店百貨店化粧品店にあり
大日本ペルメル商會

柄と型の新しい店
紳士服店　エンドー
京城長谷川町

中風　全快實話
中風の人は、今月のキングを買つて早く讀め。又は東京巢鴨保健社に問合せよ！　貴に奇跡によく效く藥あり

遞信地圖
（昭和五年九月一日發行）
朝鮮地圖販賣元は（一覽表進呈）
京城長谷川町　小林又七朝鮮地圖部

くだ狐靈璽授與
くだ術傳授
神奈川縣
正宗殿　杉本辨榮

珍花植物
ばら、つゝじ、ダリア、果樹、庭園樹、生垣樹
兵庫縣川邊郡山本
旭植物園

小兒のせきにチミツシン
味は蜜の如く甘く、小兒は喜んで服用を好み、全く無害なり
百日咳の治療と豫防に卓効ある本劑は小兒の一般咳嗽にも盛んに賞用せらる
特に就寢前に與ふる一匙は快き安眠を得せしめ頓挫的に咳嗽を快癒する効あり。
一瓶一円八十錢
田邊元三郎商店

テントは京城驛前　中西テント

高級の事務服
高野製作所被服部
京城府長谷川町一〇三

京日案內

賣地
讓店
看護婦
恩給
恩給

特別案內
痔疾・脫肛・專門
野崎肛門科醫院

お手々つないで……神宮へ參拜

わが選手の奮闘空しく 一着は芬蘭選手に

世界スケート選手權大會 ヘルシングホルスで開かる

【ヘルシングホルス廿一日發電】世界スケート選手權大會は二十一日當地に開催され成績は左の如く日本選手は健鬪むなしく何れも芬蘭選手に占められた

◇五百米
一着 ツンベルグ(芬)四四、四秒
日本選手タイム長谷四七、二秒、河村四七、六秒、石原四七、六秒

◇五千米
一着 ブロムクイスト(芬)八分五十八秒六
日本選手タイム長谷九分三十一秒、河村九分三十六秒一、石原九分五十三秒四

公設の競賣場を設けて 執達吏を官吏にする

官吏服務規定で職務執行 救恤金は差押へが出來ない

【東京電話】現行強制執行法は時代に副はぬものとして數年前から司法省で改正案の起稿に着手してみたが、最近其草案が出來上り近く改正委員會の

總會に かけらるゝこととなつた。現在全國に六百數十名の執達吏があるが之を官吏に任用して現行法の缺點を補ふといふのである。現行法の執達吏は報償制の待遇で執行年限によつては恩給が支給せられる規定があるに拘はらず今迄これが實行せられて居ない即ち執達吏の立場が半官半民でその執行には保證價格二十圓で四十錢の手數料千圓で一圓八十錢迄では二十圓で七十錢千圓で四圓五十錢の手數料が貰へるといふのであつて、これを官吏服務

規程に よつて執行が出來るやうにせられる。次には公設の競賣場が設けられる。これは今迄の例によると債權者あるものが著しい不當の價で競落せられ債務者が多大の損失をする事を防ぐ爲めにハンガリー式の公設市場を設立して此弊を防ぐのである、此外差押の優先權を認めたり執行妨害するのを除去し公私の救濟金を差押へ出來ぬやうにすること、不動産に對し公正證書に依る執行が出來るか否やまた債權者に競賣申立をして執行にかゝらうとすると債務者側ではあらゆる手段を弄して抗爭するため執行の目的が達せられないのを適當に執行出來るやうに改めようといふのであるが、此結果現行法は根本的に改正されるものと見られて居る

水利問題で 面民不穩

郡主、署長以下 廿名現場へ急行

【榮山浦特電】全南羅州郡多侍面水利組合設置問題に關し二十日午後九時頃突然多侍面民に不穩の氣みなぎり羅州郡、警察署長以下警官二十名現場に急行、目下警戒中である

前科者を 大學教授に

罪惡都市シカゴで 世界無類な思ひつき

【シカゴ發】世界の罪惡市として金看板つきのシカゴでは罪惡防止も外部の無謀をよいことにして益々盛んに少しも自由な行の有様で良民の懼ざることおびたゞしいが何しろ市政當局は財政困難で警備の改良も思ふに任せず警察司法當局が徒らに自暴自棄んで

口惜 しがつてゐるがこの何とか局面打開の道を講ぜねばなるまいとあつて一策案出したのが前科者をシカゴ大學の講師に任命する珍案である。これは一見危險なことだから前科者でも改悛の見込み十分の者に限られてゐるそして講師といつたところで理論や學說を講義するのでなしに實際的經驗を基礎にして學生を教育するのである

主任 教授はカリフォルニア州バークレイの警察部長でオーガスト・ヴォルマー氏、講習生はいづれも警官連で金庫破り強盜掏摸掏換ひに到るまで凡ゆる惡漢のやりさうなことは微に入り細に亙り實地經驗の上からその手口を教授し惡人逮捕の妙諦を授けるのである。その講師連はいづれもかつてシカゴの惡漢仲間でも指折りの猛者で多年獄に

飯を 食つたものばかり。從つてその方の實際知識は學問上の博士達に優るとも劣つてゐないのだから今後これらの大先生から授けられる犯罪學の知識を基礎としてシカゴ市淨化の理想を實現しようといふ世界に類例のない思ひつきである

父に捨てられた二兒

【大田電話】十九日朝大田市外東面細川里某家に老母の急死體に縋り泣き叫ぶ二人の幼兒あるを細川駐在所員が探知大田署に急報とともに身元を調査すると[illegible]なること判明彼等は元信城に居住中母は死亡し父金[illegible]と祖母の四人連れで大田に來たが突然父は行方不明となりその後二人は祖母とともに各地を徘徊中に祖母が病死したもので二人の遺兒は同里金[illegible]氏の同情に救はれて養育されてゐるが大田署では父親を搜すとともに身寄りの者を調査してゐる

兩樂人の握手

樂壇は日本交響樂協會が分裂し新響と同響の對立を見て五年、同響の産みの親山田耕作氏と分裂の役い新響の盟主近衞秀麿氏が、偶然ハルビンで落ち遇ふて北滿ホテルの一室で五年ぶりの對立的心の重荷を下ろし、仲よく卓を圍んだところ—

頻々たる 列車投石

急停車して 犯人を押ふ

【大田電話】十八日大田發三二一列車が湖南線咸悅黃登間大起八一粁附近疾走中華大の投石をなしたものあり硝子窓を破壞し乘客論山郡九子谷面[illegible]は後頭部數ヶ所に負傷した被害者は裡里鐵道病院にて手當を加へた。同列車乘務員大田驛[illegible]氏は歸途十九日三〇四列車に乘務したが投石事故頻發に鑑み[illegible]に同區通過に際し注意中十一、二位の子供等が投石せるため直に急停車をせしめて犯人を逮捕其監督者に嚴重なる取調べをなしたが彼等はこれまで數回の投石を自白したゝめ親を呼び出し將來を戒めて引渡した

四十分に亙る 激震を感受

震源地は日本海北部 仁川觀測所發表

【仁川電話】二十一日午後仁川觀測所發表=二十日午後三時三十八分四十六秒可成り著しい地震を觀測した。震源地は仁川の北東約八百八十キロ、日本海の北部に相當する、最大震幅三百廿ミクロン、同震動時間四十分間餘であつた

一萬二千哩を 見事に翔破す

青年飛行家の成功

【リスボン廿一日發電】ポルトガル青年飛行家チャレース・ブルック氏およびウンベルト・クルーツ中尉は小型飛行機によりリスボンよりポルトガル領南阿アンゴラのロアンダ・ベンゲエラまで往復一萬二千哩の航程を見事翔破し本日リスボンに安着した右飛行はポルトガルとそのアフリカ植民地間連絡飛行の嚆矢である

青少年五十名 アマゾン沿岸へ

共產都市を目ざして 來る五月に出發

全國各府縣の農業學校、高等工業學校卒業生中から選ばれた青少年九十名が南米アマゾン河の

沿岸に 集團的パイオニアとして近き將來共產都市建設の希望に燃ゆる熱情を抱き來る五月十日神戸發大阪商船のリオデジヤネイロ丸でアマゾン目がけて進航する一團がある、主唱者は大阪YMCA海外協會の五反田貴己氏で關西實業界の大立物福原八郎氏から同氏所有のブラジルパラー州アマゾン流域の奥地モンテアレグレ百町歩の原始林帶を無償で提供され昨年春間島縣立農業學校を初め

全國の 農業學校、高工から集まつた三千人から十九歲以上卅歲以下五十名をグルッペ(集團)の共產生活に耐へる者として採用し、昨年の五月から大阪市外緖川實習所に收容して建築、開拓、植林、耕作、牧畜の五班に分けて炭燒きの習得には紀州の山奥にまで出かけ味噌、醬油から行政の筋まで各種の製造法を一年間徹底させ、又宗教的訓練、音樂の教養まで授け各自一ヶ年分の食糧を持つてアマゾン開拓の使命に向ふ計劃であり、共產的集團生活の完成のため絕對に

勞働に 對する報酬は與へず、全部協會の名の下に處理し青年指導者としては創立當初大阪農業組合長であつた故平賀敬氏の四男で一昨年東大農學部を卒業した平賀練吉氏が當り、現在同氏のこれまでパイオニアの組織は彼地で協會が認可になり適當に[illegible]日本への[illegible]に許され規定の外何等の條件はなく全く衣食住を保證された自由人として行動させるものである

八日二時間で 太平洋を横斷

ジャパン號の新記錄

【ヴイクトリヤ廿日發電】去る十二日午後三時横濱を出帆した加奈陀太平洋汽船會社のエムプレス・オブ・ジャパン號は八日二時間十八分の記錄を作つて太平洋を横斷し二十日午後六時十八分入港し、同號が昨夏處女航海の際作つた記錄を更に三時間四十分短縮したが、ロビンソン船長は更に八日丁度まで短縮する自信があると豪語してゐる

那智神社の 經塚を發掘

平安文化の資料を 調査のため大島館長一行が

【東京電話】平安時代の文化を語る唯一の資料として注目される紀州那智山麓東牟婁郡那智神社境內の多數の經塚が、年々心なき人々のために發掘され貴重な資料が

次第 に失はれるので、現在では和歌山縣當局で嚴重に監視中であるが、今回上野公園の帝室博物館ではこの經塚の大々的發掘調査を行ひ、平安文化を探究する事となり、來る三月下旬には大島館長が自ら石田、矢島兩鑑查官補を同伴して現場に出張して發掘を行ふことに決定した

この發掘調査には博物館も非常な期待を持ち、昨年六月矢島事務官と滿田美術課長がわざ／＼現場を踏査し、種々研究の結果那智神社の了解を得て發掘に決定したものである

經塚 とは平安時代の信仰として經文、佛具、佛像などを青銅の筒に入れ、さらにこれを陶製の器に入れて地中へ埋沒したもので、當時の人達の信仰、風俗、生活程度を知ることが出來る、右につき博物館の矢島事務官は語る

那智神社の經塚は平安時代の文化を知る唯一の資料で貴重なものです、最近經塚から色々なものを盗み出す者が多いので和歌山縣警察當局でも早く發掘して欲しいといはれるのでいよ／＼發掘することゝなりました、種々貴重な資料が發見されることゝ思ひます

運動選手 マネキン時代

今度は織田選手が 常盤生命へ入社

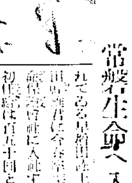

【東京電話】陸上選手マネキン時代の流れに乘つて競技選手の初任給は百圓以上入りが一大センセイションを起した揚句今度は彼の織田選手としてその名を世界に謳はれてゐる早稻田大學の織田幹雄選手は今春卒業と共に常盤生命保險會社に入社するに決定その初任給は百五十圓といふことである。常盤生命ではさきにスプリンター加賀一郎、[illegible]選手等を雇入れて努めて選手を勸誘してをり社內の運動部を一段と共に宣傳方面に當らしむることゝならう(寫眞は織田選手)

松田黎光氏個展 けふから三越で

廿九名を京城へ護送

間島共產黨の被告ら

【間島特電】間島共產黨二十九名を公判に附するため二十一日城津經由京城に護送した

若葉舞踊會

南本願寺に生れる

府內南山町三丁目南山本願寺內の南山、日曜學校では今度佛教舞踊を中心とした宗教的舞踊によつて宗教的情操の涵養につとめる趣旨をもつて「若葉舞踊會」を組織することゝなり目下會員を募集してゐるが、講師として佐々木氏がこれにあたり別に指導者には田中良平氏外五名があり[illegible]より每週[illegible]で練習の上定期公演を發表する豫定でその前途を期待されてゐる。なほ會員資格は小學校程度の女子或は五歲以上の未就學兒で希望者は二月末日まで同所に申込まれたしと

文壇近來の大收穫

[illegible]氏が、講談俱樂部に寄せたる[illegible]は文壇近來の[illegible]非常な評判

避姙法流布 禁止法廢止

米國上院研究

【ワシントン十九日發電】アメリカ上院法制委員會は避姙法流布禁止法を緩和し醫者をもつて避姙調節の方法を講ずるものを除外する規定につきその廢止方を研究中で、本日避姙の研究者サンガー夫人の意見を聽取したが、今國議中には到底廢止には至らぬとしても委員會の意向は早晩廢止に傾いてゐる

模範店員 縊死を遂ぐ

死因が判らぬ

【全州特電】全州本町三丁目西村商店店員河田佐一郎(三〇)は二十一日午前一時頃同店裏の物置にて細紐をもつて縊死を遂げたが同人は昨年全州商工會から表彰された程の模範店員で貯金も約二千圓程あり最近縁談がもち上り近く獨立する筈になつてゐたとかで死の原因についてはまだ判明してゐない

碎氷船も 立往生

大泊入港困難

【豐原電報】樺太亞庭灣內の結氷は近年稀れなもので場所によつてはその厚さ五、六尺におよびさしもの碎氷船大泊丸さへ過日三十時間も立往生するに至つた位である、ために稚內大泊間の連絡船は[illegible]とも航行を[illegible]し[illegible]丸は船渠入りのやむなきに至つたが殘る一隻の壹岐丸だけでは到底結氷を破つて大泊に出入することが困難なので鐵道省ではこれが打開に腐心し當分眞岡に入港する事に變更し連絡することゝなつた

白米を盗む

廿二日午前六時頃西大門署前を舉動不審の男が通行し居るを西大門署の巡査が誰何すると件の男は背にしてゐた荷物を投げ捨て逃走しはじめたので同巡査は追跡し赤十字病院前路上で大格鬪の結果逮捕し取調べの結果右は慶南陜川郡[illegible]生れ住所不定無職金米龍(二八)と稱し二十二日午前三時頃昌信洞某米穀店內の板間に置かれた白米一斗五升と[illegible]を盗み出し同所を通行してゐたもので餘罪ある見込みで嚴重取調中である

品質日本一 上 ヤマサ醬油
景品付 大賣出中
(詳細は最寄の販賣店にて御聞き下さい)
宮內省御用達 ヤマサ醬油株式會社

婚禮 保存 旅行 蒲團袋 大和屋本舖

頭痛にノーシン

例年の通 雛菓子 二十日ヨリ賣出し

總督府令檢査で 味の良いのは 生れた籾からの 白米に限る 加藤精米所

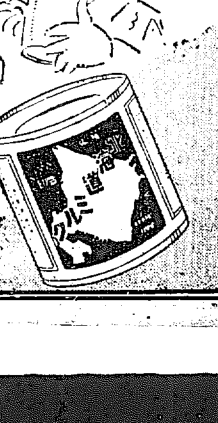

新鮮純良 雪印 北海道ミルク 雪印バター姉妹品 育兒用の一番良いミルク

陶器 銅器 漆器 棚ざらへ大廉賣 二十一日より七日間 驚異的な安値を是非御覧下さい 石川物產商會

生徒募集 大田公立高等女學校
一、第一學年 約五十名
二、出願期限 三月五日
三、選拔試驗 三月十三日、十四日
詳細は本校へ照會の事

平壤醫學講習所

生徒募集 京城美容學校

御料理 ま里ま 京城府旭町 電話本局三九一一番

外科 皮膚科 瀨戶醫院 瀨戶潔 京城府旭町二丁目八番地 電話本局二四九八番

醫學博士武谷喜三次儀豫而病氣療養中の處去る十二日午後三時永眠仕候仍此段御通知申上候
二月十五日
男 武谷慶祐
父 林繁藏
兒 一
友人總代 占部虎雄

造林の季節 目前に迫る
農林學校の生徒が指導員として從事

今春の造林季節も目前にせまりすでに苗木の配給から移送にいたる準備は大體終了しいよく三月早々から約一ヶ月間にわたり四千八百萬本の苗木が慶北の山野に植付られこれに本年度補植にかゝる播植造林を加算すると實に一萬八千町歩からの山野が緑化される譯である、そしてその内指導施設の仕事に屬するものとして地方費分收造林があり又前有林補助造林はこれを面任せや郡の片手間に任す譯に行かぬので道山林課員これを指導する必要があり、その外部の援助を要するものもあるので三月五日から月末まで山林課は總動員の下に各職員に就くことゝなり、尚木山林課長の手許でそれぐ部署が定められた由、林業大部分を占める私有林の指導については森林組合の職員が郡内に手延をするのであるが森林組合が地方費補助を得て大部分の面積の造林補助をなし農林學校林科の四、五年生約十名を指導員として二十日間派遣しこれに從事せしむる事になつてゐる、この外道では役の有志、森林組合の職員は實に二千四百人の多數に上りこれが指導に當る人夫、砂防事務所員、郡屬員、營林署員、指導員等合して百八十名といふ多數がそれぐ配置につき慶北大造林を完成することになつてゐる（大邱）

精米工場 時間制限
反對運動に着手せん

釜山署が府内の精米工場に對し深夜業を廢し午前八時より午後六時までに制限した爲め二十一日釜山精米業組合では緊急會合を催し夜業制限に關する意見の交換を行つたが同問題は營業者側にとつて經濟的に重大な關係があるので同業組合が中心となり近く何等かの方法をとつて反對運動に着手するらしく成行きを注目されてゐるが一紛糾は免れぬ模樣である（釜山）

羅南の陸軍記念日

三月十日の陸軍記念日當日は例年の如く羅南を擧げて大發狩や園遊會デーとして或は壯烈なる攻防演習を試みつゝあつたが昨年一般經濟界の不況を繰り返すもの如何との說もありかつまた不況の續く實情の都合によつて本年は從來の例を破つて新しき日の當日を有意義に先輩の勳功を偲ぶといふ事に重きを置き大發狩の如き各種の催しをすることに軍部側と商會側との協議が決定した（羅南）

▲思魂碑の祭典　三月十日午前十時天明山思魂碑の祭典を執行各團體及一般市民は同時刻迄に參拜し忠勇なる英靈を弔ひ往時を偲ぶ

▲騎兵の馬術　祭典終了後十一時

中等教育研究會

全南教育會では第一回中等教育研究會（國語漢文）を二十一日午前十時から光州高等普通學校において開催せり當日は國語漢文の授業參觀後は各校の講話批評あり協議會に移り左の件を協議した

一、國語漢文に關する生徒の自習の良方案に就て（女高普）

承合事項

一、國語漢文授業時間の配當は學年別時數承り度し（女高普）

二、生徒日用書、所謂見本の所持使用につき如何なる方針を取られゐるや承り度し（女高普）

三、作文教科書使用の要なきや現に御使用の學校あらば狀況承り度し（高普、女高普）

四、國語趣味涵養のため特に施設されたる事項あらば承り度し（女高普）

五、會話力を一層增進せしむるため國語科中話方教授を如何に取扱はれつゝあるか承りたし（女高普、高普）

六、作文教授に關し次の各項の實況を承り度し（光高女）

イ、各學年に於て課題數

ロ、自由選題の割合

ハ、文語、口語の割合

ニ、成績の處理法

七、課外讀物の指導狀況承り度し（光高女）

八、自習自學の方法に關し左記各項につき承り度し（木高女）

イ、生徒研究發表方法

ロ、學校頒布の辭書の種類部數

ハ、その他の方法採點法

九、作文教授に關し左記各項について承り度し（イ）課題の數（ロ）課題の種類（ハ）題文の課題（木高女）

一〇、漢字混淆の矯正すべき良法あらば承り度し（高普）

一一、歴史的假名遣を如何なる程度に扱ふか承り度し（高普）

一二、ノートの處理方法承り度し（高普）

一三、作文科の指導方法承り度し

一四、校内に於ける生徒の日常會話に國語使用の程度承り度し（高普）

一五、漢文科の讀法指導の程度承り度し（高普）

府議選擧懇談會
除り經費を使はぬやう 違反のないやうに

平壤府會議員選擧は來月二十日に迫り當局もすでに立候補して又立候補せんと豫想さるゝもの實に七十名以上におよんでゐるがそれだけに今後の戰ひの猛烈なるべきを豫想され從つて買收、選擧妨害等を意想せんやも測られず又戰ひが猛烈になれば各候補者の選擧費用も莫大となりお互に損する譯なので道當局では近く候補者、運動員取締當局の大懇談會を催し選擧上の取締につき當局からその方針を示しかゝる選擧違反になるから、といふが如く懇切に說諭し又莫大なる經費を使用せぬやう候補者間に協定せしむべく相談せんと計畫してゐる

尹海鵬氏出馬

平壤府會議員尹海鵬氏は近く府會議員候補者として出馬する模樣である

南汝伯氏不起

平壤府會議員金町南汝伯氏は現府會議員であり今回の府議戰に出馬すべく豫想されつゝあつたが廿一日出馬せぬ旨發表した（平壤）

鳥致院學組改選

鳥致院學校組合會議員任期滿了につき來る三月下旬これが改選を行ふはずで本年一月末現在により選擧人名簿の作成なり去る十九日から廿九日まで一般の閲覽に供してゐる（鳥致院）

新義州港一月貿易

新義州港の一月貿易は輸出四十六萬九千余圓輸入三百一萬四十余圓で前年同月に比し輸出二十萬五千余圓輸入百十二萬七千余圓の激減を示してゐるこれが原因は支那の新關稅實施と同月十七日發布の關稅の輸入統制の實施による影響を受けたがためである（新義州）

學年延長陳情

慶北慶州郡内南公立普通學校父兄代表金昞榮氏外四名は二十一日午前十時來道林知事、佃道内務部長、川本學務課長に會見、學年延長要望につき種々陳情するところがあつたこれについて川本學務課長は語る六年に延長して貰へたとのことであるが内南普通校のやうな僻村の方針もあることでこの際實現不可能だらうと思ふ、僻村の子弟は四年の卒業後に手腕を取つて

平壤栗のお株を奪ふ
産業課の試み

咸南産業課では道内平地部各郡における栗の生育狀態が頗る良好なるに鑑み本年平壤の株を奪ふ目論見をたて五ヶ年間に百六十萬本の植栽を圖ることになつた、この計畫が圓滑に運捗すれば十五六年さきの收穫期には約百萬本の栗樹を見ることゝなり一本平均五升の收穫として見ても五萬石、一石十五圓として年七十五萬圓といふ新しい副業が

珍種「白松」 密陽で發見さる
而も一ヶ所に五本もあつた 道山林課で保護

この種白松は内地では見ることも出來ないといはれる白松が密陽附近の山中にて五本も發見され大きいのは胸高直徑一尺四寸余樹高七間余に達し樹齡も凡そ百三十年位にはなつてゐるだらうと見られる巨大なものであつてしかも五本とも揃つて幹も葉も綠に包まれたやうに眞白くなつて奇觀を呈してゐる、因みに朝鮮では京畿忠南北の三道にて發見された事があるのみであつて植物學上頗る珍重すべき存在なので道山林課では永久に保存させるため保護を加へることになつた（釜山）

スキー選手慰勞會

三防の第一回全鮮スキー大會に出場し萬丈の氣を吐いた元山スキー選手一行の慰勞會を十八日午後七時から公會堂で開催した（元山）

人騷がせの醉拂ひ

二十日午後十時頃元山府黃金町朝鮮飲食店肖美館へ洋服を着用した二十七八歳位の男が來り鰻飯を食した上で料金が高いと暴れ出し俺は數十人の部分を持つ親分だと啖呵を切つた女に懷中からハンカチに包んだものを出してこれはピストルだ俺は婦女子には害を加へぬが警察のものや俺に反對するものにはこれを向けるのだと大見得を切つたので酌女は恐怖のあまり一目散

鮮銀券僞造 犯人自首

昨年十一月から本年一月十九日までの間に前後數回に亘つて平安南道中和公立普通學校六年生と共謀し朝鮮銀行一圓紙幣と十圓紙幣を僞造して行使した犯人中和郡同面箕峴里陸應觀（二〇）は警察の搜査網をくぐり逃げ廻つてゐたが本月十三日に至り平壤地方法院檢事局に自首した（平壤）

馬鹿の標本
失火の上に放火す

失火を誤魔化さうと自宅の便所にも放火した男がある平壤府倉田町一井上常貞（二）は本月十五日午後九時頃外出先から歸宅途中煙草の吸殼を隣家馬場良彌方の物置に投げた瞬間もなく火災となり物置を全燒したのでこの火災を放火の如く見せ自分は失火の責任からのがれるため自宅の便所内で紙に火をつけ板を少し燒かした上誰かゞ自分の家にも放火したと訴出したことが發覺廿日平壤署に檢擧された（平壤）

……に發狂へ走りこの旨を告げた光州署ではテツキリ大物と見て署員三名を旅館に派し樣子を探つたがその時は已に何れへか立去つた後であつたが緊急の非常召集を行ひ午前六時頃鎭南旅館に止宿してゐる者の人相が酷似してゐるとのことで容疑者として直ちに本署に引致し取調べると彼は金某とて寶城の資産家の伜で酒癖あしくよふと親分氣分になつて威張る癖がある今回も舊正月を外して親の金を持出し光州に來り各所で飲み廻つた揚句泥醉して雜言を吐き木片を包んでピストルと稱した事判明又警部は將來を訓戒して九時過ぎ釋放した（光州）

釜山商議總會

釜山商工會議所では會議所令の改正に伴ふ定款變更について廿日午後より總會を開催し二三修正の後ち原案を可決したので直ちに認可申請の手續きをとる筈（釜山）

童形觀音出來上る

昨年三月十日鎭海の大信寺に燒死したる百七名の靈を永久に供養する童形觀音像は東京において出來上り三月七八日頃鎭海港に到着の豫定であると（鎭海）

醫專建設費寄附

慶北軍威郡公醫吉山鐵三郎氏は十九日大邱醫專建設費として期成會に對し金一百圓を寄附した（大邱）

安東中學卒業式

安東中學校第二回卒業式は廿一日午前九時同校講堂において擧行したが今回卒業者は卅九名で優等賞（銀側時計）を受けたのは趙南祚君岩田正實君の二名、精勤賞は澤邊眞清君花房千秋君、竹田嘉直君、藤崎章吾君、大塚剛健君、日役勢君、久保田信孝君岩田正實君松尾大正君であつた（安東縣）

警察官に社會智識吹込

大同警察署では全署員に社會智識を吹込むため近く各種の工場をはじめ飛行場の見學をさせることになり計畫を進めてゐるが春になつたら平壤は航空路の主要地點である關係上署員に對する智識を吹き込むため日本航空輸送會社の飛行機にも試乘させるべく計畫してゐる（平壤）

大邱日報委任經營

同業株式會社大邱日報社は今回同社主韓河谷翻夫氏に委任經營することとなり來る三月五日の株主總會で決定を見る筈である從つて現社長初め各重役は株式會社大邱日報社の重役として新聞經營の上には全然關係なく全く無報酬の委任經營であると（大邱）

春蠶の掃立
前年に比し一割增

大田郡農會の昭和六年度の春蠶は一般農家の農産物價格の暴落を受け困窮甚だしくこれが對策として相當獎勵を續けられてゐるが掃立枚數は三千四百枚で前年に比し一割增加となつてゐるが本年最初の試みとして自國蠶の撤廢種三百九十瓩位配布せしむる計畫にて近く各面にて協議を重ね實施する模樣である（大田）

水原公普學藝會

水原公立普通學校では二十一日學藝會を開催した（水原）

仁川郵便局長更迭

仁川郵便局長石井政治郎氏は十八日附を以て釜山郵便局長に補せられたが當分酒井松次郎氏が局長心得を命ぜられた（仁川）

合財袋

◇……平安南道价川郡中西面慈德里李昌洪（三四）は本月十五日同面の昇柱の借金九十五圓を支拂ひ受け五圓の十錢を持つて歸宅途中一名の賊に襲はれ毆打された上所持金全部を強奪されたが共犯人は前記債權者金らしいと届出たので价川署で取調べた處騙と狎り拘留廿九日間に處せられたが同人は債權者を苦しめるため一月廿日にも現金百圓を持つて前記金方に至り一泊する際盜まれたと騙僞の申告をしたことがある

◇……平安南道順川郡順川面下里金飛河（四三）は安州郡城内面仁盛氏の所有畑四千五百坪を小作してゐたが約五年前小作料の代りに自分の家屋時價四十圓を抵當として登記してから今日まで小作料を支拂はぬので家主に抵當として登記した家屋の明渡し方を金氏が通知したのでこれが癪にさはりその家屋を燒拂はんと決心し本月十七日夜を以て放火し本年十七日午前全焼せしめたことが發覺し同日順川署に逮捕された

鐵原から

◇……平安南道平原郡永柔面海陽里には先月下旬頃發疹チフスが流行猖獗してゐるのをこの程發見しその筋では防疫と治療に全力を注いでゐるが現在の患者は十名あり既に一名は死亡した

◇……平安南道价川郡東隅里には天然痘が發生したのを數日前發見しその筋では嚴重な防疫を開始し附近の居住者一千五百名に對し種痘を實施してゐるが患者は現在二名であると

◇……平安南道昭和水利組合の堤塘に關する諸定は來る廿七日本府に於て開催、平安南道から大原組合長、園田知事、藤原内務部長、青木開田課長、稻田技師等が出席する

◇……平壤道立平壤慈惠醫院外科長奧林清氏は今回咸北道立會寧醫院長に榮轉した氏は廿七日頃赴任の筈同氏の後任は京大出身の小林隆美博士は廿三日着任

◇この前總督府の殖利農務課長が來鮮し米價對策と農民負擔との原因につき視察の際當地における關係者及び公務者に打ちくいろいろの話があつたが何分突嗟なので時新味の妙案も思ふたよりも少なかつた。まづ當地興策の二、三を擧ぐれば

◇米價對策は即ち米價下落を如何に防ぐべきやにあるのでこれは手つ取早い方法としては米を市場に出さぬやうにするため穀をなるべく貯藏せしむることであるまづ穀金融機關をして吸收實行せしむるに對し步合よく貸出することを御用銀行においては樂權の犧牲的慈愛より貸出せなければ奏効は困難と思はれる。

◇また穀を保藏してゐる農家としては穀に對し割よく然かも低利にて借受け出來るとせば、喜んでそれに順應すべきは必然である

◇尤もこれを實現せんとせば政府

◇また豫定せる農民をして甦生せしむる方法としては、大部分は資金問題であるから前述の如く特に對し低利も必要であるが普通地方としては大部分が水利組合の區域である關係上この組合費の過重負擔が農民をして疲弊せしめてゐるのであるから現行反當り九圓十錢の組合費を反當り五圓臺に引下げるにあらざれば呻きの聲より脫却が困難なのである

◇これを達成せしむる方法としては現在の水利組合が銀行より借入しある百六十萬圓を長期に變更した上出來る限り低利供給をなすこともその一で

◇要するに今回の不況は豐作飢饉のみではなくその他種々の原因してゐることであるからこの際總督府としても農民窮乏の原因を徹底的に調査し以て根本的救濟の策を樹立して貰ひたいものである、一時的の彌縫的な策では駄目である

▲池田長次郎氏（本府技師）二十一日朝博多より來著

▲荻原醫務課長　歸省中のところ二十三日朝歸任

▲金子謙次郎博士（九大教授）二十一日朝釜山通過大連へ

▲南見釜山局郵便課長　廿一日より一週間の豫定にて木浦光州大田各局へ出張

▲戸谷正路氏（前全北警務課長）廿四日午前十時全州發列車にて大邱へ赴任の豫定

▲安永平南警察部長　久山警務課長を伴ひ平原、安州、价川、寧邊、价川各警察署巡視の爲め廿三日出發

▲澁井長治郎氏（京城府衛生課長）同上

▲内田錄雄氏（同）同上

▲藤田平禎（農業技手）同上

健康への近道！理想的滋養料！

トテモ美味しい！上品な甘味

嗜好飲料としても天下無敵！

愛飲者日々激增

「どりこの」黨に病なしと各方面で大歡迎！

血色良くなり元氣百倍！體力を增し、能率上る！

高速度滋養料

どりこの

專賣特許

能率增進研究の大家 醫學博士 高橋孝太郎先生創製

學界讃嘆！世界的の大發明！

飲めば直ちに血となり精力となる 消化の作用を要せず

▲主成分は……葡萄糖、果糖、アミノ酸―

葡萄糖と果糖は―人體活動力の源泉で、我々が食事をするのも、主としてこれを攝取するためであります。

「どりこの」にはその葡萄糖と果糖であるから飲めば、直ちに體内に吸收され速く活力となります。

アミノ酸は―種々の食物の消化を助け、胃腸の働きを良くするもので、消化の酵母とも言はれて居るものです。

「どりこの」一瓶の中に含まれてゐる葡萄糖の價打は驚くなかれ市價拾圓に相當す

◎無類美味しく飲んで身體を丈夫にするどりこの出現は人類の福音！

全國信用ある百貨店薬店食料品店にあります

『どりこの』はかうして召上れ！

◇普通は五六倍の水又はお湯に薄めてお喫り下さい

次の様にするとトテモ美味しいものです……

◇どりこのミルク　◇どりこのアイス　◇パンにどりこの　◇ウヰスキーに混ぜて　◇オートミルに　◇お茶コーヒーの代りに

◇どりこのカクテル　◇葡萄酒に混ぜて非常な美味　◇子供にはお菓子の代りに　◇ホツトケーキには頗る妙　◇お團子につけ、お餅につけて　◇寒豆にも大變結構です

用ひ方

朝一杯！ 元氣橫溢し、その日の能率百パーセント

夕一杯！ 疲勞恢復！一家團欒の飲料としてまた絶好！

特に次の様な場合ゼヒ御用ひ下さい

◇受驗準備の時　◇事務繁忙で疲勞する時　◇産前産後に　◇運動前後旅行の際　◇來客接待用に　◇結核症の人の常用　◇胃腸病の人に　◇消化不良の際　◇病後衰弱の人　◇母乳少き小兒に　◇離乳兒の食物代用に　◇腺病質、發育不良兒　◇老衰者の若返りに　◇食べ過ぎ二日醉に　◇高熱で食事不振の人　◇つはりの婦人　◇病氣見舞や贈答品に絶好の品！

最寄書店御申越次第無代進呈いたします

D-44

一瓶一圓二十錢 送料十八錢　發賣元 東京本郷 大日本雄辯會講談社代理部（振替東京二六二九）

川合又五郎（138）

鳥江鐵也 作　佐藤松華 畫

江戸を逃れて（六）

又五郎が江戸を發足した後、高崎藩邸は彼を追ふて行かうと思つたが、それは阿部や他の旗本連が許さなかつた。といふよりも川合半左衛門の身の上が案じられて何となく足に重い鎖でもはめられた樣に容易に發ちかねた。

一途に若子は藩の裁きを受けるため、父と入代つて池田家へ囚はれの身となつたことに、半左衛門はあれから安らかに眠る夜もなかつた位である。さすがに斷ち切れぬ恩愛の情に人知れず涙ひそかに濺ぐこともあつた。

それを知つてゐるのは、半左衛門にかしづく櫃藏一人である。一藩の形又五郎樣は御無事で落ちられたといつて終はらうか、それとも默つてゐやうかと惱むことは一再ではなかつた。阿部からは一切のことを嘆言つてはならぬと吃度言はれてゐるので、幾度か口から溢れさうになるのをいつもグッとこらへる辛さ、彼は遂に阿部にまで願ひ出たのである。

『甚だ阿部樣にいふと恐けりや何卒一生のお願ひにござります、何卒又五郎樣の御先途を見屆けさせてくださりませ』

『其程そちが案じるなら又五郎の落ち行く先をそちに聞かさうか、何を隱さう彼は九州へ落ちるのぢや、しかし道中の危險も思はれて旗本の中屈強なる者二三十人も一緒となつて彼をとりまいてゐる。それに京まで參れば姫路の城主本多殿の配下の者も味方致して無事に彼地へ落してやる、そちが何もその樣に心配して行くにはおよばぬ』

と阿部五郎は櫃藏の願ひを聞きさうもない。彼はそこを強つて願ひ入つたが、阿部五郎は慄とくそれを刎ねつけた。

途方に暮れた彼は或夜、たまり兼ねて半左衛門にすべてをブチ明けてお暇を願ひ出た。覺期してはゐたもの丶、櫃藏からその又五郎逃亡の話を聞いた時の半左衛門の態度は、櫃藏の見る目もいたましかつた。

『櫃藏、其方は早速又五郎を追掛け、見つけ次第に武士は武士らしく相果つる樣にいさめてくれ、シテ其方にことづけるものがある』

と、閣山を出る時から腰を離さず持つて來た家康代の大小を彼の前に置いて、半左衛門は更に語つた。

『これは家康代の業物、この大刀を又五郎に與へて父親の心を傳へ、もうこの刀で立派に切腹いたせと申してくれ、もし又五郎相果てぬにおいては手前に殘せしこの小刀にて某も腹を切る所存と申してくりやれ、よいか』

『宜しうございます、何でもこの度は又五郎樣を說き伏せて親旦那樣のお氣のすむ樣な武士らしき御最期を致させて參ります』

さういつた櫃藏は、ひそかに阿部の邸を拔けて東海道の旅路に發つた。

又五郎はいつまでも小田原にはゐなかつた。こゝで旗本達の來着を待つて西へ西への旅にのぼつて行つた。

遠州路に入つた櫃藏は、とある日の午の刻限近い頃、一匹の馬を曳いて來る老いたる馬子に出會つた。馬子にせびられて彼はわづかな荷物と、自分を馬の背にのせてやつた。

『お客人や、お前さんはこの道中はいつもなさるお方かのう』

力強げに手綱をひきながら馬子は問いた。

御宴會に　中山莊へ　明治町浪花館前　電本一四三四

內科 小兒科　原病院　新町山・三角地　普通病室・個室病室完備

京染　たまや京染店　電本七二六

JODK　二十三日（月曜日）

午前一〇時三〇分　氣象概況、各地天氣豫報
同一〇時四五分　料理獻立『するめ烏賊のけんちん蒸し』日用品値段
正午　時報、ニュース
午後〇時三〇分　ラヂオ學校、氣象通報（二）　龍山中學校　鈴木駿太郎
同一時〇分　家庭講座　婚式に就て（一）　黃信德
同二時一五分　家庭講座、植物培養の目的（一）　百花園主　白澤道太郎
同三時四五分　ニュース、官廳公示事項
同五時四〇分　ラヂオ體操、職業紹介事項、今晩のプログラム發表
同六時〇分　お話（東京）切ばめ劇樂曲（テキストン一八ページ）　上田靜子
同六時三〇分　英語講座（東京）初等科（一二）　岡倉由三郎
同七時〇分　ニュース、官廳公示事項、翌日のプログラム發表
同七時二五分　產業ニュース（東京）
同八時〇分　尺八　一、三部合調　津田青寛作曲越後獅子　二、三部合調『中尾都山、大橋芳山』作曲　京城都山流尺八演奏會員
同八時三〇分　室內樂（東京）　鈴木クワルテット
第一ヴァイオリン　鈴木鎭一
第二ヴァイオリン　鈴木喜久雄
第一ヴァイオラ　鈴木章
第二ヴァイオラ　橋本國彥
チエロ　鈴木二三雄
一、短長モツアルト作曲　第一樂章アレグロ、第二樂章アンデレテ、第三樂章メヌエット、第四樂章アレグロ
同九時〇分　連續講談（東京）水滸傳（第三席）　神田伯龍
同九時三〇分　氣象概況、各地天氣豫報、時報
同九時四五分　西道雜歌　一、愁心歌　二、舟の歌　三、鳳凰歌　四、アリラン道調　五、収女歌　李染子

今日の新刊

（總督府圖書課調）
（和文部）▲江南之光　田中秀一郎▲週刊　[illegible]▲本町青年（一二二號）伊原榮▲朝鮮土木建築興信（二）[illegible]▲京城彙報（二四四號）[illegible]▲育心（一二號）[illegible]▲太郎▲料理通報（一二號）[illegible]▲朝鮮大理教報（一六號）[illegible]

出版界

▲朝鮮土木法規集（追錄一號）大野司迎▲朝鮮財務（第九卷二號）[illegible]▲京城雜筆（三月號）[illegible]▲共榮（三月號）新雜誌『共榮』[illegible]▲敎育女性（二月）[illegible]▲朝日（三月）『石門捕物帖』[illegible]▲講談俱樂部（三月）新長篇『乃木將軍』[illegible]

將棋新手合（三）

於京城市日本橋　滿白木將棋所
先手 ▲四段　[illegible]
後手 △四段　[illegible]

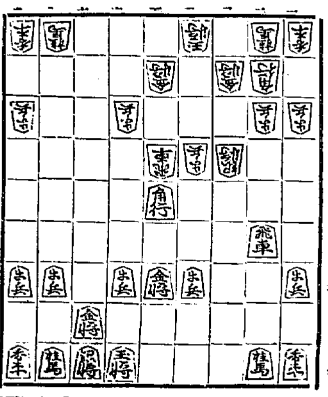

（第四圖）　▲九一角成　▲五七飛成　△五九香　▲五八歩　△同香　▲四八龍　△五二香成　▲同玉　△五九金　▲三九龍　△二八銀　▲五八銀　△同玉　▲五七歩　△六八玉　▲五九龍　△七七玉　▲四五歩　△五五歩　▲七一香（以下次號）

[illegible]

映畫・演藝

喜樂館　日活　[illegible]
大正館　新東京行進曲　怪盜夜叉王　だんご騷動記　[illegible]
中央館　マキノ　直參八人組　ニーナ・ペトロヴナ　[illegible]
京龍館　東亞キネマ　元祿組　京へ上つた退屈男　[illegible]
朝日座　戀の獵人　五條家辨慶・辨天　[illegible]
浪花館　志摩一晃　南國太平記　東亞俱樂部　ガソリン娘　[illegible]

神經痛　リウマチ　關節炎　手足　腰　威光寺　[illegible]

日英佛伊專賣特許　マルチンあかが染　ホントに自然の黑髮に染まる　本舖 神戸市河原　摩野化學研究所　定價 二十五錢

綿　拾數年來にない安値　今がお買ひ時　岩見製綿所　京城本町四丁目　支店 京城本町一丁目

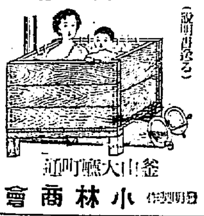

底釜式　据風呂　小林商會　釜山大廳町通

株式會社　漢城銀行　本店 京城府南大門通一丁目十四番地　支店 南大門、東大門、西大門、本町、水原、大田、大邱、釜山、開城、平壤、平壤大和町

東萊溫泉場　東萊館　新館落成　溫泉御旅館　清楚閑靜　內湯設備完備　電話長二八番

府立　仁川病院　內科　小兒科　外科　產婦人科　院長 岩井勝三郎　西野入貞澄

カスミ網　京城明治町一丁目交番所前　秋岡商會　雁鴨用カスミ網各種　鷺笛 一個四十錢

滋強飲料　スピルカ　肺、肋膜には　肝　池田へ

せきにヨクきく　ファトシン　パスチル

今日モ小粒仁丹　一日愉快爽快　ノーシン！ノーシン!! 頭痛にノーシン!!!

生え際のつけ方をお上手に……
生え際は只丸くつけますと、くつきり區別が出來て見苦しくなりますから下から逆に生え際へかけ塗上げてぼかしますといかにも自然な美しさとなります。御園白粉は固煉でも水白粉でも特にノビがよくぼかしよい特質を持つて居ります。——早見君子
御園白粉　安心して使へる純粹無鉛
芳香高き　御園石鹸

始政廿週年記念　朝鮮大博覽會　名譽金牌　高級銘酒　朝の花

內科 胃腸科　腦神經病　北島醫院　京城本町四丁目百五十五番地

仁川出帆豫定

京濱、名古屋　大榮丸　月　日
大阪、東京　東海丸　月　日
阪神　生丸　二月廿七日
阪神　[illegible]　丸　月　日
糸崎　丸　月　日

寄宿　下宿部　青雲寮

淋病　黴毒　チエ製薬付屬診療所

六〇六號　一號金二圓五十錢　チエ製藥京城支店

鮮航同盟會　仁川支部

神戸、阪神	安丸	二月廿五日
關門、阪神	竈山丸	月　日
阪神	赤城丸	二月廿八日
京濱	濟江丸	二月廿八日
阪神	東丸	月　日
京濱	天山丸	二月廿八日
關門、阪神	芝浦丸	二月廿三日
阪神	百福丸	月　日
阪神	島海丸	月　日
京濱	雲南丸	月　日
名古屋、清水、京濱	城丸	二月廿四日
阪神	玉榮丸	二月廿四日
阪神	海城丸	二月廿六日
伏見、清水、京濱	丸	二月廿五日
名古屋、大阪	新丸	月　日
阪神	正保丸	二月廿四日
阪神	州丸	二月廿四日

仁川海岸町一丁目三番地

定期出帆　朝鮮郵船　博多航路　濟江丸　三月四日　[illegible]

仁川出帆　代理店　[illegible]

木浦出帆　代理店國際通運木浦支店　[illegible]

釜山出帆　取扱店大池回漕店　[illegible]

元山出帆　代理店　[illegible]

嶋谷汽船出帆　[illegible]

大連直行　[illegible]

仁川發　[illegible]

鎮南浦發　[illegible]